京城日報

本日四頁

定價　一ケ月金五十錢　前金三ケ月一圓四十五錢　廣告料　五號十六字詰一行一圓三十錢
京城太平通一丁目　發行所　合資會社京城日報社
發行兼編輯人　泥谷良次郎　印刷人　小川三之介

[illegible]戸田正之、近藤萬太郎各[illegible]
【東京電報】東京聯合青年團では[illegible]人を容るゝに足る大ホール敎室事務所にして同年同期に比し二百四十三[illegible]の増加を示してゐる有[illegible]

尼港事件の責任は日本にもあると十六日の會商は揉めるらしい　然し行悩みはあるまい

【東京電報】十三日の第八回日露會商に於て提出した尼港事件の解決に關する陳謝文案と露國側の態度との間に根本的に多大の距離あり遂に何等の妥協點を見出すを得ず頗る險悪なる進行のうちに終つたが來る十六日に開かるべき第九回の會議は當然此の陳謝文案が繼續審議される筈であるが露國側は飽迄も尼港事件の責任は決して露國のみが片務的に負擔すべきものでないとの主張を固守して讓らざるべく日本側も又

從來の主張

を曲る筈はないから十六日の會商は兩者間に相當議論が行はれ險悪なる空氣の裡に交渉の危機を示す樣な極めて險悪な狀况が出現するものと推斷せねばならぬ露國側は執拗に尼港事件の責任を日露兩國で分擔すべきものでないと繰返し若し日本が此の主張を容れぬ時は更に我國の西伯利出兵に對する露國の損害との相殺を持出して來るに相違なく知れぬと

日本は尼港事件に對し責を分擔する理由なき事を聲明し露國側も又聯合出兵の延長であるのみならず華府會議でも西伯利撤兵を聲明した際であるから

各國の諒解

を得た際であるから西伯利出兵に對する露國の抗議は華府條約締結等の問題と共に今後の國際聯合國會議の議題に提さるべきものであるとの理由の下に之が損害賠償問題を今回の交渉外におく事を言明し露國も此問題の追及が效果なきを悟り結局他の方法に據り尼港問題の相殺的方法を持出す樣になるらしい要するに今回の交渉の難關は尼港問題よりは寧ろ第三國的關係的な北樺太の處分問題にあるので此點に於て兩代表間に或る程度迄の諒解[illegible]破せしむるの不利なるを悟り之等を顧慮し尼港問題の解決に依り交渉を[illegible]し論議の裡にも或妥協點を見るやも知れぬと

尼港問題解決か　近く陳謝文案を取極る

【東京電報】日露豫備交渉は目下尼港事件に對する責任並に露國側の陳謝公文書の作成につき審議中で多分十六日の會商で意見の一致を見るべく期待さるゝもヨッフェ氏が主張通り完全に尼港事件の責任を負ひ陳謝するを承諾し陳謝の樣式さへ決定せば之に關聯する賠償問題は兎も角も實際上尼港事件の根本問題は右を以て略解決するものなればこの際双方間に右尼港事件の取極めに關し確實の方法を講ぜんとするの模樣あり即ち當局の説明に依れば勞農政府が陳謝公文書を正式に提出するは勿論本會議の調印を了した後のことであるが豫備交渉で文案のみは取極める筈でこの陳謝文案は尼港問題解決の證左ともいふべき重要なるものなれば特にこの件のみは切離し正式に議事錄を採り兩國間に妥協略成立したと

英首相の聲明に依つて　英佛間の不和が　避けられたと獨紙感謝す

【伯林十三日發電】當地の新聞は英首相の聲明を一般に滿足の意を以て迎へて英佛間に不和を生じなかつた事に對して感謝の意を表して居る蓋し英佛間に不和を生ずるに於ては獨逸の地位は現在よりも一層悪化すると考へられて居る又英首相の聲明は賠償問題の最後の決定を速成せしむるものと見られて居る

英首相の演説歡迎さる

【倫敦十四日發電】英國首相ボルドウイン氏が獨逸賠償問題に關し下院に於て演説した所は英國に於ける一般の政治界に於て熱心に歡迎せられた又之に獨逸が提出した覺書に對する英國の公文は聯合國に於て發表した後獨逸に對して送付される筈である

英佛再交渉の餘地あり

【巴里十三日發電】佛内閣は英首相ボルドウイン氏の聲明に關し審議したが閣員は沈黙し公式に批評の發表を拒絶した併し英佛再交渉の餘地は存在すると信ぜらる

十國條約に調印せん　近東會議は悲觀するに及ばぬ

【倫敦十三日發電】土耳其代表イスメット・パシャ氏が近東講和會議に於て聯合國軍艦の撤退と同時に其軍隊をも土耳其領海より撤退す可であると要求した事から俄にロウザンヌ會議に生じた危機に瀕して悲觀説が起へられて居るがロウザンヌからの信用すべき報道は其悲觀説を反駁して居る即ち土耳其は既に講和をして居るだけであつて此條約は土耳其側が八月一日のアンゴラに於ける國民會議に提出するに間に合ふ樣八月三十一日迄に調印される事とならうと信ぜられて居る

革命を促してゐるが　ライン獨立に反對　獨共產派佛國の野心を覺る

【伯林十四日發電】獨逸共産黨は其黨員に對し革命に依り獨逸を支配する勞働者及び農民の統一政府を樹立し資本並に生産の管理を準備する爲め更に盡力せんことを勸ふる所あり但外國勢力擁護の下にライン地方に共和國を起して緩衝地帶たらしめんとするが如き計劃に對しては最も猛烈に反對することを主張したが蓋し緩衝地帶設置の如きは佛國が切望する所なるが故である

獨國粹黨の騷擾畫策と政府

【伯林十三日發電】獨逸のファスチスチ黨は騷擾を起さんと試みてゐるがクノー内閣は何等恐怖の狀をも示さず政府は充分に形勢を支配する能力があるものと信じて居る

東福間航空路豫算

【東京電報】遞信省航空局の第一期計畫たる東京福岡間の航空路完成に要する經費として同局では約五千萬圓を明年度豫算に要求する事となつたが右は地區買收費一千六百萬圓諸設備費四十萬圓を含んでゐる

失業職工四十萬人

【市俄古十二日發電】昨年十月五日罷業中の鐵道附屬工場職工に對し一時的禁止命令が當地聯邦裁判所の手を通じて發布されたが今回右に此の一時的禁止命令を永久的禁止命令となす命令が發布せられた之が爲め罷業を續る鐵道附屬工場職工は其數四十萬人に及ぶので今迄發せられた禁止命令中最も其影響が甚だしいものである

日本に軍艦撤退要求

【北京十四日發電】外交部は十日吉田代理公使に通牒し長沙の形勢穩靜に歸したから長沙に碇泊の日本軍艦を速かに撤退せられたいと要求した

上海議會開會　國會移轉宣言書可決―引續き開會

【上海十四日發電】北京を去り當地に集合した議員は略豫定數に達したので十四日午後二時より湖北會館で國會の開會式を擧げた出席議員二百五十名李執仲氏假議長席に着き國會上海移轉の宣言書を可決したが之が發布と共に引續き當地にて國會は開かれると

共產黨　對日宣傳費支出

（東京電報）莫斯科國際共産黨は最近日本に於ける宣傳事業並に共産黨準備資金として十八萬金留及び朝鮮に對する宣傳資金として十二萬金留を支出したと

海軍條約の批准　十年間に百億圓の節約　精神方面に殘れる遺憾

佛國上院委員會は九日夕刻に海軍條約を可決し十一日上院本會議に上程され反對僅に三票二百八十七票の多數を以て之を可決し茲に華府海軍條約は各國の批准を米國政府に寄託と同時にその効力發生を見るに至つた。最近まで佛國の批准は著しく遲延せられ或は年末にも怪しいと迄一般に想像されたので假に日英米三國間の特定諒解説が起り、恐らく三國より一先づフランス政府に對して批准の促進を考慮す可き旨を勸告するに至つたのである蓋し同國の國際關係は自ら招ける大策とは云ひながら最近は八方塞がりの狀に陷り、何時までも

矚起外交を

硬張ることが困難となつたので假に我を折つて華府條約の途轉的批准に進んだ次第であらう。素より當然の措置に復歸したものと云ふ可きで、特に佛の保留寧ろ潜水艇補助艦制限交渉に關す[illegible]

日本（批准、十一年八月）

「相對的に」ことを記憶するであらう以下豫備條約に於ければ建造中の加賀、土佐、高雄、愛宕及び計畫中の戰艦及巡洋戰艦合計十二隻を廢棄した、右の中、前四艦に就ては假りに費用の三分の一が支出されたものと計算し、全部で幾何の金額が節約されたかと云へば先づ六億圓と算定して大過あるまい。之は大正十六年度まで繼續費であるが、海軍休戰期間たる十箇年を通じて計算すれば節約額は少くとも十三億圓を突破するであらう（戰艦一隻の建造費を七千萬圓と計算す）次に豫算の上から見れば十年間の節約想定額は實に三十億圓以上に達する。大正十年海軍豫算は五億圓であつたが華府協定後の本年度實行豫算は三億圓であるから節約額は二億圓である若し八八計畫が完全に遂行して居たならば、本年度の海軍豫算は六億圓以上を要したものと確認され、否、七億圓にも上つたかも知れぬ（鑑城擴張費の經費を加へて）華府協定は建艦費の減少と人件費の縮小其他精神上に一般的節約の風を導き三億圓の豫算を得た、今後漸増するとしても甚く可き數字は現はれぬと思考されるから、歸する所は三十億圓の節約を想定し得る次第である

米國（批准、十一年三月）

米國の節約し得る想定數も相當に多い、廢棄艦は超ド級戰艦七隻、同巡洋戰艦四隻で、是等は何れも三割乃至七割の工程を了して居たのであるから此方面の節約額は五億圓位のものであらう。然し豫算に就て見ると、大正十年度に於て六千萬圓であつたものが今年度は六億五千萬圓の米國海軍は第二次擴張計畫、二億圓の豫算を編成した次第で、當時は少くとも第一次三年計畫の補充案を講ずる必要があつたから今明年の豫算は狹くに十億圓を突破して居る筈で、隨て十年間には三十數億圓の節約を得べき計算となる

英國（批准、十一年六月）

英國の立場は日米とは餘程異なり日米海軍が競爭的に擴張されて行くのに對し、財政上、新計畫を起すに多大の困難を感じて居た際とて、協定の結果として幾何を節約し得たかを想定すべき確的なる根據は少い

伊國（批准、十二年二月）

伊太利は戰中に於ても、戰後に於ても自己の縮小の道に在り、海軍擴張などは到底出來ない財政狀態にあつたから想定節約額は擧ぐるに足らぬであらう

佛國（批准、今月中か）

フランスは此豫算以上の增大を如何に依りては或は負擔の增大を忍ばねばならなかつたのである

太平洋岸に

[illegible]

精養軒の一室より（六）　日露豫備交渉の表裏

東京　一記者

話は前後するが、日露豫備交渉に先立つてサガレン沿岸の漁業問題が後藤子の手によつて解決され日露間の妥協も圓滿成立を見たので、氣の早い漁業家を中心とする日本の利權屋さん達が去る六月三日の夜、銘を日露交歡會と打つて、ヨッフェ氏招待會を築地精養軒でやつたことがある。

發起人は貴衆兩院議員、實業家、新聞記者といふ顏觸れで、三百人に上り、當夜の出席者が六百名からの出席者があつた。そして醵金上三宅雪嶺翁から長老役として政治問題には關係のない、あたらず障らずの演説があつた事も、世人の記憶に新たなる處であらう。

然し是を要するに漁業問題解決の祝ひに盛り上げられた顏觸りを見渡せば、日く[illegible]一片の交歡會に過ぎなかつたのだ。

だのに稍もすれば出しやばりたがる日本婦人達は、男方がヨッフェ氏を招いて交歡會をやつて居るのに、われ等婦人が默つて見て居るのは、新しき日本婦人の忍び能はざる處であると、山根菊子、上村露子などといふ定評ある婦人協會の女さん達が、先づ主催者となつて、日露婦人交歡會を發起し、[illegible]

[illegible]

誤解され易い　赤十字の本質（上）　戰時許りでなく平時も活動する

赤十字社朝鮮本部事務管事　佐々木正太

一口に赤十字―寄附金と云へば、戰時救護―戰時に於ける傷病者救護―總會―等を想像に働く位が大多數の國民の觀念であつて、社會事業―慣例なる社會改良―健康の增進―疾病の豫防―苦痛の緩和―平和に於ける第二十五條に依事が約束されたか、を知つて居る人は甚だ少數であらうと思ふ。

今更赤十字の起原などを吹聽して居る場合でもあるまい。日本赤十字社朝鮮本部の事務所は總督府の玄關口にチャンと看板を出して居つても夫れに氣が付いて、本當に意見でも持込んで來て見る人は極めて稀である。來る人は殆ど病院の用向ばかりである。腹藏なく申せば赤十字社を餘り眼中に置いて居ないやうに思はれるそれは尤もである、考へて見れば誠に無理もないことである。赤十字社は今迄ジミな仕事許りして來た。それから一つは從來から基金の造成に力を注いで居たので諸般の施設に手を着くる餘裕もなかつたに因ることだらうと推察する近頃少しばかり纒まつた資金が出來たので京城府内西大門外看護婦養成の敷地に[illegible]

[illegible]

滿洲博開設請願

全滿商業聯合の名にて

奉天公會堂で大連營口安東長春奉天の各地代表等は去る十一日全滿商業會議所聯合會の名を以て農商務、大藏、外務の各大臣、關東長官、拓殖局長、鐵道、文化事務局長、滿鐵社長等へ左記の請願文を提出した（奉天）

一、滿洲博覽會開始方請願の件

趣旨、滿洲の資源を開發し日支共同の福祉を增進すると共に彼我文化の弘通貿易の振興を圖らんとするには博覽會開設の如きは最も適切なる事業にして又在滿邦人多年[illegible]

銀行會社消長

朝鮮に於ける六月中の新設會社資本金は四千八百九十二萬八千圓、解散二千二百五十二萬圓銀行は新設無きも解散三十萬圓であるが其内容は次の通りである（單位圓）

▲會社		
新設	四八、九二八、	〇〇〇
增資	二三、九二九、	〇〇〇
社債	六三、六六九、	〇〇〇
減資	一〇、〇一六、	〇〇〇
解散	二三、五二〇、	〇〇〇
▲銀行		
增資	二、六〇〇、	〇〇〇
債券	一五、五〇〇、	〇〇〇
減資	一五、	〇〇〇
解散	三〇〇、	〇〇〇

人事消息

▲朝倉外茂鐵氏（辯護士）大邱に出張中の處十四日歸城
▲會田工兵監　北鮮各部隊の檢査を了へ十五日赴任（清津電報）
▲吳鎭氏（福岡大學敎授）十五日朝釜山上陸同九時北行（釜山電報）
▲林田平壤旅團長　同上

茶話

ヨッフェ氏は外交上の掛引が巧だと評判されてゐるが十三日の謝罪文に就ての折衝を見ると巧だと云へぬ▲掛引の妙味は相手方で掛引であることを感知せしめず讓るべきは寧ろ[illegible]

羅紗と毛布と毛絲

大連ハ世界ノ自由港ニシテ　直輸入品ハ全部無稅

英國第一等ノ紺サージ　無地物用一ポンド百廿匁　金二圓五十錢

毛絲

右ハ此度弊店ガ英國ノ製造工場ト「エーゼント」ノ契約成立シ滿洲、朝鮮、西伯利亞一圓ノ特約販賣權ヲ掌握シタル物ナルニ付、普通ノ大連相場ニ拘泥セズ原價ニ絶リ世界的相場ニテ販賣仕候

夏の寢具は白毛布　英國產純毛輕くて柔くて暖く寢冷を拒ぐ

白毛布純毛一等　拾二圓
寢室用同　二等　拾　圓
　　　　　三等　八　圓
旅行用純ラクダ　一等廿五圓
編毛布　　　　　二等廿四圓
　　　　　　　　三等廿三圓

右は弊店が昨年より英國の製造工場直接に取引を開始し品質優良價格低廉好評嘖々として朝鮮日本内地迄も名聲著名なり價格は日本内地の半價に充たず内地への贈物として他に比類なき實用品旅客一名に付十枚迄は旅行用携帶品として通關無稅

日本政府輸入品國定稅率

英國織物無稅輸入　品質自慢安賣道樂　大連大山通り　白木屋洋服店
電話代表番號五一七五番　振替口座（大連）五四〇番

素養營新
三共ヴイタミンA
五十二倍の肝油の效力
肝油適應症の病者に對する理想的製品
包裝　一瓶五拾個入
東京室町　三共株式會社

京日案內

女兒　生後二週間血統正しく
結婚　御希望の方は男女年齡を不問御申越下され
貸家
下宿
讓店
貸家
代診
株券
講習生募集
英國式毛絲編物研究所
神經衰弱藥「メーゼン氏レゾリン」
募集
貸家
金融
嫁入
バイオリン
齒科出張診療廣告　飯塚喜四郎　飯塚齒科醫院
チルド車輪　藤野商會

外人畫家から 御尊影獻上
—攝政宮殿下の—
今秋の御大典祝意の記念に

アントン、スワブ氏はチエツク、スロヴアクの若き畫家で、[illegible]日本に來て、昨年の帝展洋畫部に「チエツク、スロヴアクの女」を出品し、又白木屋に外人展覽會を開いたこともあり人物畫家として相當認められて居る人である、氏は今秋の御大典に際して、邦人畫家としての敬意を表するため殿下の御肖像獻上を思ひ立ち、半月ばかり前から神奈川縣葉山[illegible]の假寓で揮毫に腐心してゐる、最近の作ことに就ては斯う語った『殿下の御影としてあるものゝ悉くを蒐め、それに氏の印象を生かさんとして五十號大のカンバスの前に苦心製作の程ども非常なもので大部分を完成し非常な歡びやうであった、背景は殿下の馬上の御英姿で、背後にせまる檜の森を擁めて、バツクは一帶の織野に展き遠く桃色にうすかすむ富士の秀嶺を望む、作家は『日本の美のシムボルとしてこれだけの想像が許されたい』と云って居る、製作上の苦心ことに就ては斯う語った『殿下の御寫眞と御英姿とを最も忠實に現し度い爲めに御英姿のあるマツペやら繪葉書やら興ふ限りを蒐めて拜したので先づ失禮に當らぬ範圍のものが出來たと思はれます、お馬に就ては私が歐洲でいろいろ研究した點もあるし又歐洲のプリンスがよく愛乘される種のものを實際に見て居るので其れ等を斟酌して拜寫したので殿下の御愛馬其ものとはだいぶ變って居りますが併し此方がより好くもなって居るとも信じてゐます、若し許されるならば獻上したいと切望してゐますが、どうして獻上したらいゝか其邊のことはまだ何とも考へて居りません』と、氏は渡來してから今日まで日本の風俗を主として五十枚ばかりの大作を完成し展覽會に歐米に送っては展覽會を催し一方生計の資に供して居る、恰度今も故國の首都プラーグに三十點を送って展覽會を催し好評を博して居る相だ(東京電報)

死人から告訴狀が出て居る 興味ある怪死事件
有罪か不能犯か
警察署で目下研究中

去る十日午後三時頃高陽郡漢芝面[illegible]飲食店[illegible]方に於て[illegible]の爲めに友人[illegible]と[illegible]中[illegible]が早く[illegible]けと要求したので[illegible]はお前に[illegible]まれたのではないから默って居よと[illegible]を突き飛ばしたはずみに[illegible]の持って居た煙管が[illegible]の上部に[illegible]って[illegible]は死亡した事件は所轄[illegible]で取調中だが事件の取扱ひに就て[illegible]も一寸困って居る[illegible]が事件の經過に就て語る所に依ると『被害者は生前に[illegible]と[illegible]とを[illegible]の告訴を提起して居ったので[illegible]に煙管が[illegible]に當ったのでこれ又[illegible]しない事である。恰も一本[illegible]を[illegible]つゝある人が附近で[illegible]が[illegible]た[illegible]の音に驚いて足を踏み外し[illegible]に落ちて死んだと云ふ樣なもので[illegible]と死人には何等の因果關係は[illegible]られない。此事件も或は不能犯になるかも知れんと思ふ。然し自分としては一通り調査して檢事局へ送る積りだが檢事の取扱ひに就ても實に興味ある事件であらう、目下自分も法の解釋に就て研究中で斯くの如き事件は朝鮮では勿論內地でもあまり例のない事である』云々

攝政殿下 那須野行啓

攝政殿下の那須野行啓は八月五日に御內定あらせられた(東京電報)

風壞の單行本がメツキリ殖えて來た
從來は發賣禁止が年に一二册 夫が今年は既に數種

最近になって一般讀書界の傾向が非常に變って來た、國內全部の出版物は必ず一度は目を通すお役目にある內務省圖書課長宇[illegible]さんは言ふ『目下私は明治八年以後の出版物の趨勢を調べてゐる、思想、政治、宗教、[illegible]、實業の七種に分類して時代々々の思想の傾向を知らうといふのだ、近く調べ上げられる筈だが出版物の發行によって時代の思想がよくわかる、一例をあげると大正五年前は風俗の單行本は一年に三十種に過ぎなかったのが、其後[illegible]三百種にも及んだ時がある、最近はやゝ下がって七十種位の所である、危險思想を扱った讀み物は近頃多くなったが單行本として[illegible]減少し雜誌新聞として[illegible]加してゐる、風俗壞亂物は(性慾物は)增加し茲四五年間は變りない、從來は風俗壞亂で單行本の發賣禁止されるのは一年に一册かせいぜい二册であったのが、今年は既に六月迄にモーパツサンのベルミー(譯本)外道三昧、新しき藝夫の戀外數種が發賣禁止になってゐるのは注意すべきことだ』と

他殺の疑
妾宅で頓死

府內[illegible]三瀦入七番[illegible]金宗[illegible](二〇)は去る十日[illegible]伊(二〇)と共に寢に就いたが十一日朝突然死亡したのを東大門署で探知し他殺の疑ひがあるので[illegible]伊を本署に留置し目下取調べて居る(東京電報)

澁谷の慘劇 (夫人と義妹を手にかけて自殺した大阪電燈營業局長[illegible]正[illegible]氏と兇刄に斃れた夫人カツ子)

英國一周
飛行競爭

英國一周英皇帝杯飛行ハンデキヤツプ競爭は十三日開始され十四機の飛行機は早朝倫敦飛行場を出發した此競技にはあらゆる型の飛行機が參加しあり飛行機中にはベツキンガ[illegible]飛機及びニウキヤツスル翌朝グラスゴウに二夜を明かし翌朝マンチエスターブリストル等を經て出發點に歸着するものなり(倫敦十三日發東京電報)

猪股教授 收監さる

早大教授猪股津南雄氏は既報の如く共產黨事件に關連し取調べの結果起訴となり十四日午後三時半東京刑務所に收監された(東京電報)

窓から手を出して折る

十四日午後八時卅分東大門驛發鐵山行き電車一六九號が東大門通り五の一五番地を進行中乘客の龍山元町一の二七番地小島方左官郷尾川忠太郎(二[illegible])が東窓外に右手を突き出した瞬間電柱に打付け右手首の骨を挫折し直にセブランス病院へ收容されたが治癒十日間を要すると

工場を占領す
池貝鐵工所の罷業爭議
革命歌を高唱し 支拂談判破裂して騷ぐ

東京市芝區三田四國町池貝鐵工所の罷工職工は十四日給料支拂の談判破裂するや約六百餘名は折柄の雨中に革命歌を高唱しつゝ工場に押掛けて工場を占領し會社の不正を鳴らし形勢不穩を呈したが警官隊の爲め阻止され十五日の午前二時になり漸っと引揚げた(東京電報)

森銀行に 怪漢
突然暴行す

十四日午後二時半日本橋區通り二丁目森銀行に赤化防止團と自稱する五名の怪漢押掛け面會を強要する所あり二言三言言ひ爭ふうち五名は矢庭に立上って椅子や卓を突き飛ばして暴れたち更に暴行に及ばんとしたところを新[illegible]署の警官に取押へられ引致された(東京電報)

師範附屬の不良教生
女生徒を脅迫

青山師範學校の三年生[illegible]山草[illegible]は目下教生として同校附屬小學校女子[illegible]

戰線同盟の長山逮捕さる
入露して活躍し 歸朝後同盟で活動す

戰線同盟の幹部にて米村辯護士襲擊の手に[illegible]り逃したる所十四日[illegible]捕されたり同人は共產黨員として入露し片山潛氏等と活動を遂げ本年四月歸鮮せる後は戰線同盟の中堅となり活動せり大正十年一月[illegible]の高尾平兵衞一味の[illegible]陸軍中尉長山直厚は去る八日高尾の社會葬に突然姿を現して弔詞文を朗讀し夫れと氣付きたる警視廳の刑事連は各自[illegible]と長山の首實檢をせるも[illegible]しき中尉と全然相違せる爲め刑事連も[illegible]に目を眩まされて取[illegible]に[illegible]務中停職となり上京し昨年六月位記勳章を褫奪さる同氏の實兄は目下朝鮮にある長山[illegible]少佐なり(東京電報)

消防水泳練習

京城消防所では十三日より所員[illegible]代で例年の如く麻浦で水泳の練習をして居るが期間を正味二週間で毎日午前十一時より午後三時迄であると

飛下りて 大怪我
慶山驛の椿事

十三日午後十一時五分京釜線慶山驛に到着する下り列車が同驛に入り時に際車せんとする時乘客の慶山郡慶山面三角洞[illegible]番地不詳農[illegible]得(二[illegible])が飛下りたる刹那車輪に觸れ右腕を轢かれ殆ど皮許りで殘る程の重傷を受けたるを以て大邱に送り大邱慈惠醫院に擔ぎ込まれて救急手術を受けしめたるが現在の處では生命には別條なかるべしと(大邱)

戸籍面では 七年間生きてゐた
納骨堂の改築が生んだ悲劇

大邱大和町西本願寺では[illegible]て新築中であった納骨堂の工事が竣工したので去る十一日より十三日まで三日間盛んな法要を執行した是に先だち同寺に遺骨の委託保管を受けて居る血緣の者に對して其旨を一々報道して居ったのであるが茲に端なくも悲しい一悲劇が生れて來た、それは[illegible]郡[illegible]面[illegible]生れの[illegible]太郎(當時二十七歲)は去る大正六年十一月十三日死亡して同本願寺に葬式を執行せられて遺骨は其寺に保管せられてあったのであるが元來朝鮮の戸籍手續は內地との連絡が保たれて居ない爲めに大邱府に死亡したものは大邱府廳に屆出づると同時に本籍地にも同樣の手續をせねばならぬ筈のものであるが其爲めに今度の如き手違ひを生ずるのであるが當時[illegible]太郎は大邱に於て死亡したけれども其世話人が本籍地には何等の手續をして居なかった爲めに本籍地の戸籍役場には相變はらず生存者として取扱はれて且行方不明者として[illegible]せられてある相で[illegible]太郎の實母は今回西本願寺よりの通知を得て長い七ケ年の[illegible]居ず息子の消息を思ひ煩ひ今日は便りがあるか明日は歸宅するかと待ち焦がれ居りしが無慘其可愛息子は七年前既になき人の數に入って居ると云ふ事が判ったので泣く泣く[illegible]戸籍を抹消するに必要の手續を役場の戸籍抹消方を同本願寺に依賴して來たとの事であるこれも不備な朝鮮の戸籍から來たものであらうか

秩父少尉宮徵兵檢査御見學

秩父少尉宮殿下には十二日午前七時三十分から澁川區役所內にて行はれた東京市內最後の徵兵檢査を御見學に成らせられ永田市長大迫軍會徵兵官の案內で狀況を御覽遊ばされた寫眞は體力檢査を御覽になる殿下(中央)

小波先生の 最終の講演
釜山の高女講堂で
母の任務を寓意した『石の花』

十三日夜東萊に一泊旅塵を洗った巖谷先生は十四日午前中釜山に於ける講演の第三小學校にて東萊を出發した先生の[illegible]を歸すべく自動車にて東萊を出發した之より先第三小學校にては萬事の手筈を定め職員一同先生の到着を待ってゐたので直ちに應接室に入り少憩の後講演會場たる講堂に入り『指環大名』の[illegible]下に約四十分の講演を爲し滿堂に溢れたる聽衆をして時に頤を解かしめ時に淚に咽ばしめ芽出度き講堂の初講演を終り再び自動車にて第二會場たる國際館に向った先生に聽衆は定刻前よりヒシヒシと押掛け立錐の餘地なき盛況裡に本社西支局長開會の辭を述べ引續き講堂の拍手に迎へられた先生は『水地獄』と稱する約一時間に亘る講演を爲し聽衆に多大の感興を與へ午後三時半第三會場たる釜山高等女學校に向った既に三時半から講堂に集ってゐた同校六百の全生徒及び卒業生母姉は嚴肅の裡に先生を迎へ午後四時愈々最終の講演は開始せられた『石の花』と云ふ母の務めを暗示した興味ある講演に絕えず緊しき拍手は堂に滿ち興味深くるところを知らず大喝采裡に講演を終ったが更に生徒の懇望に依って『靑兵衞の改心』と云ふ教訓的一場の講演を爲し之を以て二十日間の講演を閉じ職員生徒等に送られ同所を辭しそれより松島海に遊ばれ同地の風光を賞し一先づ鳴戸旅館に引揚げ午後七時から南濱の千間にて本社及び普及會合同の打解けたる晩餐會にて主客大に打ち寛ぎ[illegible]處より直に連絡船に至り多數の見送りを受け最後の訣別を交はし九時半出帆の一路下關に向った(釜山特電)

爆裂彈の 大密賣團
島根で逮捕

島根縣警察部及松江警察署ではダイナマイト爆發物の大密賣團あるを發見十三日一網打盡的に犯人を逮捕したが主犯は數名の富豪であると(松江電報)

中學生 行方不明
風浪に浚はる

沼津中學校生徒十一名は十四日午後一時端艇ボート二艘に六名と五名とに分乘して遠漕を試みたるが六名の方は折柄の風浪に顛覆し行方不明となった(沼津電報)

火事知らず
府廳前で實驗

十五日午前十一時より府廳前の廣場で『田淵式火事知らず』の實驗が在郷軍人會第七十八分會主催の下に開催されたが鈴木本町署長、小熊消防所長等立會の上屋根家屋に放火し猛火に包まれたる處へ『田淵式火事知らず』を投入すれば瞬時に下火となり鎭火した使用法は至極簡單で効果顯著なる點では他の消火液の追從を許さぬ所で各家庭に備へ付けることを推奨するが朝鮮代理店は府內本町一五一番地石田商會であると

第二高普に チブス發生す

府內嘉會洞一番地第二高等普通學校生徒李東根(一[illegible])は去る五日學校で發病したので校醫が診察するとマラリヤ症と判り歸宅自宅で療養中餘り工合よからず再び[illegible]を乞ふと腸チブスと決定避病院では十四日大消毒を實施した

上海の虎疫四名
次第に蔓延の兆あり
兆候患者激增す

十四日內務省衞生局に到着したる上海からの電報に依ると入日迄に虎疫患者上海に四名發生し其內一名は死亡せるが其後次第に蔓延し兆候患者は每日數十名に達すると(東京電報)

安心して使へる體溫計
帝乙製 ライト
一本のライト 一家の保健
檢定附 半分急
全國計量器免許店にあり
大阪平野町 宇都宮商店

謹謝

先般來巖谷小波先生を招聘し各地に於て巡回講演會を開催仕り候處到る處大成功裡に昨日を以て豫定の通り終了仕り候、是偏に江湖諸君の熱誠なる御援助の賜と厚く感謝仕り候

略儀乍ら茲に紙上を以て御禮申上候也

大正十二年七月十五日

京城日報社
童話普及會

胃腸を強健に變質す
不思議な作用を有するタラコン

竹井弦齋先生發見のタラコンが、胃腸病に奇効あることは、世間一般の認むる處で、何うしてこんなに好くきくか、と專門家も不思議とせられたが、多年の醫、化學的に研究の結果は遂に其正體を看破し、近く內外各國の特許を得て、所に發表して醫學界の大光彩を得た、今その研究の成績に依ると、此タラコンは胃腸の活動を旺盛にし、また胃腸に停滯した食物から出來る處の有害物を排泄して、胃腸藥としての最も大切な作用があるはかりでなく、病氣になった胃腸の細胞を健全な細胞に變質する、偉大な作用を有するので、胃病であるとは胃腸を根底から叩吸し、[illegible]疲れた處の組織を更生し、胃腸カタルや、胃酸過多や、胃腸アトニー胃擴張の如きは、皆その病源の組織一新を喚起し、頑健な胃腸に返りかへて病氣を治癒することが明かとなった。從來の胃藥類は消化劑か、中和劑か、苦味劑か、收斂劑のやうなもので皆な一時的の藥であるが、此タラコンは未だ曾て世に類なき變質性の不思議な藥効を有するのである。敢て世間胃腸患者の御試用を乞ふ所以であります〇藥價散藥液劑各五十錢、一圓廿錢、二圓五十錢、五圓、十圓〇送料[illegible]

本舖 株式會社 無量壽藥園 東京小石川下富坂(電話小石川二九五六)(振替東京二〇〇二一)

日本人よ

一 日本人よ、どうか藥は星製藥のを選んで下さい。星製藥は東洋第一と云ふよりも、今では世界有數の大製藥會社であります。この事は新聞や雜誌で、よく御承知のことと思ひます。

二 ホシ胃腸藥は其の星製藥で作られた理想的胃腸藥であります。どうか早く治して、早く働いて下さい。勉強して下さい。世の中は怖ろしく眞劍になりました。健康な者が勝ちを占める世の中です。

ホシ胃腸藥

定價 廿錢 五拾錢 一圓 二圓

東京 星製藥株式會社

最高級田園害蟲驅除藥
登錄商標
安住除蟲粉
勅定綠綬褒章拜受
各府縣農會御用命品
代理店 京城本町 鈴木商店 京城南大門 入[illegible]商店 仁川 [illegible]加藤商店(?)
大阪 本舖 安住大藥房
資本金壹百五拾萬圓

朝鮮水産會は 醫療救濟を何故やらぬか
屈業島の代表者事情陳述
漁民結束して施設を迫らん

鮮の漁場として朝鮮随一の稱ある屈業島は七月より盛漁期に入り九月迄は最も盛を極め漁期中同島に移住するもの百五十戸出漁船數三百隻を算すると云ふが年々期間中には警察救濟に治安保護に相當の施設が行はるゝに拘らず本年は朝鮮水産會の施設すべき醫療機關の設けなく漁民甚だ不安を感じつゝありと之に就て同島から態々三名の代表者仁川に來り交々水産會の實意無きを述べ左の如く陳述せり（仁川）

屈業島は鮮の漁場として有名であり毎年七月から九月にかけて最も繁盛を極むる、此の漁期中には内鮮約百五十戸の臨時移住民があり飲食店或は旅館其他陸上の設備のみでも數百名の居住者あるのみならず漁船の集まるもの約三百隻を算するのである、此の期間に在つては特に衛生上から警察官を派遣せられ漁民の保護に擬られ今年も亦本月十一日には駐在所が設置せらるゝ事となつて居る、斯る時に際し醫療機關の設けなきは實に漁民の不安とする所であるが、從來は朝鮮水産組合で醫師を派遣して診療に當らしめ居たが本年は未だ其の施設なく聞く處によると今年から醫療救濟は行はぬとの事で漁民は大に不安を感じて居る、それには從來の朝鮮水産組合なるものが解散して朝鮮水産會と名稱が變り各道に又水産會が獨立する様になつたが爲に直接朝鮮水産會は之を行はないと云ふ理由かも知れぬが元來水産組合が水産會と改稱せられても其事業目的は即ち同一で水産組合で行つて來た必要の施設は當然朝鮮水産會で行ふべきは勿論である、然るに今年から朝鮮水産會となつたが爲に直接漁民に於ける救濟事業は行はないと云ふ事になれば甚だしき矛盾で正に時代錯誤と云はねばならぬ、而もその態度が曖昧で今日迄決定しないに就ては抑も何等かの理由が伏在する如くであるから若し今秋の漁期に際し何等の施設が出來ぬ様な事でもあれば吾等漁民結束して其不當を鳴らし朝鮮水産會の使命に對して何處迄も追求する考へである云々

四道に氣兼して 幹部は躊躇

屈業島の醫療機關設置に就て漁民移住者は其の施設は前述の如くであるが朝鮮水産會が何故に當然行ふべき漁民救濟事業を本年に至つて躊躇するか抑々此は上の如く其内情を語れる、朝鮮水産會が水産組合當時に於て行へる醫療の事業は水産會としても當然之を繼承實施すべきは明白なる事で何等の疑義もない、然るに漁場に於ける救濟施設で而も漁民を邁進せるに拘らず躊躇を決定せずに今日迄遷延せる所以のものは其處に有力なる或る種の況勢があるからである、此の漁場の關係道即ち全羅南道、慶尚南道、全羅北道及び黄海道の四道水産會は『我の處は我の方でやる』と決議して居る、そして此四道の各水産會が一般的に行ふべきものでなく行政夫々之を行へば宜いものだとの意志を表示して居るのと云ふ[illegible]

築港實施請願 陳情委員選定

【群山】群山築港期成會は曩に委員會を開催し群山築港促進運動の爲め陳情委員を選定し十六日上道せしむることになつたが其の顔觸れは運動の如くであるが全北道廳を經て總督府へ陳情委員として礪部議哉、中柴萬吉、節口虎三、赤松繁夫、平春昌盛、光富嘉八氏等を選定し十六日上道せしめ督府へ陳情委員として築港期成會から赤松繁夫、光富嘉八兩氏と會議所から西村又三郎、中田俊吉兩氏を選定し外に町會から代表委員として鶴田文市氏を選定二十日上城せしめると

移管問題協議

【仁川】仁川魚市場組合は曩に所謂移管問題に對し委員を擧げて運動中であつたが委員會改選後之が運動方法等協議の必要ありとし十三日午後四時より組合會を府廳樓上に開催し經過報告があり後移管委員として板倉、大石、平山、藤井、藤原の五氏を擧げて散會した

井邑の副面長 は當分置かぬ目的

【井邑】全北井邑で一時紛擾を醸した副面長問題は其後當局では當分副面長を置かず之に代る書記を置いて紛擾の點を避する目的であるらしい

迷信から 井戸を掘らぬ ヤット夢が醒めかけた

【平壤】平南道中和郡楊川面文井里は約戸數四十戸位の部落であるが飲料に供する井戸がなく飲料の水や河水を使用飲料とするもの多く衛生上の危險も伴ふので當路者から屢々井戸の開鑿方を指示するけれど、古來同里の地形が船の容に似てゐるので井戸を掘るのは恰も船の腹に穴を穿つに等しく殊には文井里が顛覆するに至るべしとの迷信から容易に聽き入れ相にも無いので石陽駐在所が極力里民を説服して部落の中央に漸く一ヶ所の井戸を掘らしめたところ滾々とした清水が湧き出し飲料水には最も適する良水であるのに里民は初めて迷夢が醒めた如く大喜びの態で今日迄の迷信を恥て他に二三掘鑿を計畫するものも出來て來たと、

載寧江沿岸住民大會
生命財産の保全を期する爲め 載寧江口改修の速成を熱望す

【沙里院】黄海道第一の米産地東拓沙里院支店の大寶庫である載寧郡北栗面を中心とする載寧江沿岸在住數千の農民は昨年秋大水災に鑑み其の不安を一掃する先決問題は載寧江の改修にありとなし十六日午前十一時より北栗公立普通學校で住民大會を開催し同時に期成會を組織して大に當局に迫り其目的の貫徹に努むべく左記趣旨の宣傳を爲したり

一吾人は載寧江沿岸住民生命財産の保全を期せざるべからず
一吾人は須らく載寧江改修の速成を期せざるべからず
一載寧江の改修は洪水大潮時に不安を一掃す
一吾人は關係住民の來會を熱望す

國境警官の勞苦 徒に葬り去られつゝある
世間が餘りに賴りなく感じた 煙草の成績は至極良好
新義州專賣局出張所長 秋尾清見氏談

平壤專賣支局新義州出張所長秋尾清見氏は二週間の豫定で管内巡視をなし十二日歸任したが氏は鴨綠江上流江界から文興を經て滿浦鎭に出てそれより高山鎭、渭原、楚山、碧潼、和倉浦、昌城、清城鎭、義州の順序で往復ザット三百里の道程を船自動車徒歩で突破した譯である往訪の記者に語る（新義州）

鴨綠江上流地方は對岸から密輸入を企てる煙草よりは寧ろ栽培すると云ふ方が多いが私共が新義州に居て想像する程の事もなく取締も專賣局煙草の供給も充實され同時に取締の嚴重になつた事は事實である煙草の賣行きは昨年に比して三割増加したそれだけ年に比しや完備されたので密輸入や密栽培の如き違反者もズーッと減じた結局の越境反行路を減じた事となる然して賣行きの最も良好なのは兩切煙草のメープルを筆頭にして次がマコー、秋風と云つた順で要するに安價な煙草が歡迎されてゐる、事は田舍の村落な點を識して居る、次に上流地帯の旅行に就て感じたのは鴨綠江輪船公司の快走船が定期出帆で、頗る便利を與へられてゐるが、それは月に何回と云ふ點であるから私共の様に江岸の要所要所の廻りの者には纏り惠典に浴せず、止むを得ず和船や高瀬船をたよるのだがそれも間に合はず、支那ジャンクに便乗せねばならぬと云ふ時も生ずる、然し此のジャンクは多少危險が伴ふので、絶えず吸煙せねばならぬから其都度痛切に感じるのは此の遅々たる鴨綠江上流との鐵路が國境道路の完成に就いて當局の計畫遂行を期待して止まぬ次第である

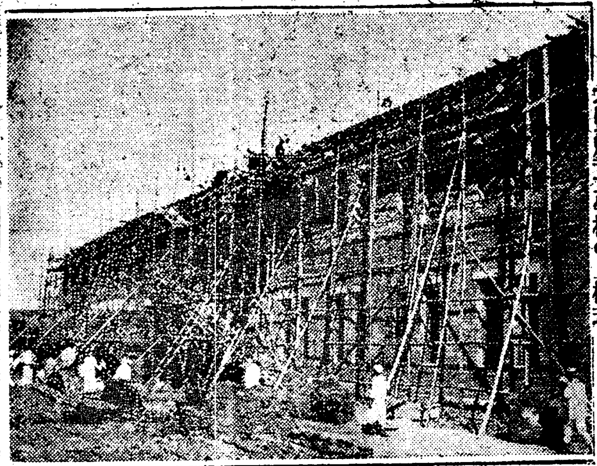

大田高等女學校の上棟式

全北玄米檢査成績

【群山】全羅北道玄米檢査六月分成績は群山本所取扱ひ一等二八七〇叺二等一、九七二叺三等二五、九九〇叺四等七、二二二叺不合格九、四〇四叺計四四、八七五叺、裡里支所取扱ひ特等三五一叺、一等三三六二叺二等五〇八六叺三等五、八三九叺四等一五三三叺不合格一、一五七叺成悦支所取扱ひ一等七二叺二等五八一叺三等四、五三叺不合格一三〇叺計五二三五叺参禮支所取扱ひ一等三二八叺二等一八〇二叺三等三四一三叺四等[illegible]三六七三叺四等六七〇叺不合格三三〇叺計五四五叺金州支所取扱ひ一等二八四六叺二等一七八九叺三等三七八叺四等四一五叺不合格一一四二叺計七五七〇叺全州支所取扱ひ一等一四〇九叺三等二二四五叺四等一九〇叺不合格一〇五九叺計一三、九八二叺益山支所取扱ひ二等三六七一叺三等[illegible]一〇、八七二叺仁支所取扱ひ二等三、六七一叺三等二〇九叺不合格九三三叺計一一五、六八五叺合計二五四五〇叺各所合計十一萬四千九百四十九叺であつたが昨年十月以降の累計は百六十四萬四千四百二十五叺に達し前年同期間の累計は百十九萬二千四百三十叺で四十五萬一千九百九十五叺の増加を見た

安東豆粕沈靜

【安東縣】新月來より好調を辿つた當地豆粕界は月初め内地需要の買進みに約八十萬枚の輸出を見たが先高思惑の買持ひ中旬期米の不味と期米安に伴ひ不振けとなり相場は在荷漸く多く[illegible]に應落に大亂調を是し爾來取引も見るべきものなく頗る沈靜に陷り僅に轉支方面への輸出減少々たるのみで相場は激落の儘越形したが内地在荷の一掃と新米の見通りなき限り先づ本品の反撥は覺束なかるべしと

平壤喜雨三斗

【平壤】旱天續きの平壤はふらんとして降らず、何れも雨の降るを待つてゐる折柄十四日午後二時より俄然として白雨來り一時間餘にして晴渡つた、この雨量十六ミリにして平壤で約三斗の割合になる。植付の出來なかつた農家では千金の雨と稱し、何れも喜びの聲を擧て植附を始めた、この雨の爲め一時鰯上りに高くなつた野菜も安くなるだらうと思ふ

北鮮鯖罐詰業增加

【清津】成北の鯖罐詰業は從來清津東海岸に一工場を設け經營されて居たが、今度其出資者の一人たる東洋氏は別に維持に一工場を新設する事となり、田中氏は清津の大工場を二里の富寧郡西水羅に一工場を新設したるを以て清津の在來の大工場は本年氏一人の經營となり、都合三ヶ所に活動を開始する事と成つた、西水羅に於ける出中工場は職工内地人三十人四十を使役する極めて小規模なものである

地方集會

南浦急設電話當籤 鎭南浦急設電話當籤者中一番より十四番迄組込の際誤植せしに付追加す
一番田中三千、二番天野重一、三番中村、四番吉田隆平、五番青木組、六番中田敬三郎、七番中村組、八番鮮銀支店、九番藤克讓、十番前野元一郎、十一番藤正義、十二番鍋島長八、十三番久保喜市、十四番管生令二

▲水口氏歡迎宴【群山】總督府財務局理財課長水口隆三氏は十六日視察の爲め來群國宗府尹大澤商議會頭發起となつて來群當夜歡迎宴を花月で催すると
▲小川法院長設宴【大邱】新任大邱地方法院長小川氏は新任披露の爲め十四日午後七時より料亭芳千閣に主なる官民二十餘名を招き宴を張れりと

地方人事

▲齋藤鐵道部技師 鐵道工事狀況視察の爲め來城中の處十日立神丸にて歸任（城津）
▲佐々勸業公司専務 六月下旬白香打拉方面から同方面の會北關係事業及び水田作畑作等の觀察に出張中であつたが十一日夜歸奉（奉天）
▲有澤作治氏（新任清津法院判事）十二日着任披露
▲弘茂二二氏（同上）同
▲加藤北師團附主計正 第二守備隊廳舍宿舍及憲兵分隊宿舍竣工檢査の爲め十三日來新十六日歸任（新義州）
▲今村專賣局庶務課長 鴨綠江上流視察中の處十三日來新綠屋へ投宿十五日歸城（新義州）
▲錦織足喜代氏（新義州府尹）病氣引籠中なりしが全快十四日府尹郡守會列席の爲め義州へ（新義州）
▲加藤好晴氏（新任長春警務署長）二十日離安赴任の筈（安東縣）
▲南守氏（新任安東警務署長）十八日着任の筈（安東縣）

看守精勤證書附與

【大邱】大邱刑務所の看守中精勤者十八名に對し過日精勤證書を附與したり其の氏名左の如し
錦原卯吉、坂本一雄、伊藤勝次郎、結城孝壽、石井龜藏、楢峯林、永島寅吉、脇阪止、杉山季治、森行春、大石泉、楢峯來、芳賀榮三、德永勝助、諏訪愛喜、朴有德、城戸清、權爾述

群山消防小頭更迭

【群山】群山消防組小頭坂谷城之助、金谷寅六、花岡鶴松、白井松太郎、岸田常三氏等は願ひに依り解任となり十二日附で道知事から岸田常三、光富嘉八、松尾謙雄、兼律朗氏等任命された

大邱部隊二期檢閲

【大邱】大邱步兵第八十聯隊大邱部隊の第二期檢閲は既報の如く十五日より執行に付步兵第四十旅團長渡邊少將は副官を隨へ十四日午後五時一分大邱着又第二十師團參謀長武川大佐は同日午後五時五十分着列車にて大邱に來り同聯隊の檢閲に臨席したり

海雲台臨海學校準備

【釜山】七月二十一日から海雲台に開設すべき臨海學校準備に就ては教育會、教育部の當局者に於て割當の配置も近く實地を踏査し具體案作成中であるが豫定せられたる宿泊所の位置其他につき不備の點もあるので十三日午後小學校長府廳に參集して打合會を開いた

慶北師範校地鎭祭

【大邱】慶尚北道公立師範學校々舍敷地大邱府大鳳町に於て十四日午後一時より關係者列席の上神主により莊嚴なる地鎭祭を執行せり

咸北學校組合 聯合大會 清津で開催

【清津】咸北各府邑の學校組合管理者及び組合會議員の聯合大會は昨年より之を始め第一回は羅南に開催した、今年は清津を開催地とし來る本月二十五日を以て第日とするので清津府では目下準備を整へて居るが、會議の問題となるのは組合の財政、施設の改善、教員の俸給、補助金の如き規約の改正、教員の待遇、補助金等にあるらしい

香部長夫人の殉死事件を訪ねた私は今日の香務局には此迄又ずに其の職責を思ひ自己を危険の中に投じて常に全力を擧げ住民の安寧の爲め日夜懸命の努力を續けて國境警備の任に當る警官諸氏や其家族が私心を顧る事無く犠牲的の精神に拘らず世間から認められず徒らに葬り去られつゝある事が何となく心細く又頼りなく感じた之が一番深い印象であつた

痔疾專門 入院隨意
京城久枝肛門病院
京城明治町二ノ三三 電話本局二一〇二番病院用 二七二二番宅自用

府立 仁川病院
仁川山手町
電話 事務用一六番 病室一〇二四番

ヒーデル印 粉末石鹸
大阪東區本町二七 ケーアイ商會
金庫 盤 直卸 廉價

内科 胃腸病 診察 夜九時迄
石川醫院
京城本町一丁目

★株式會社百三十銀行京城支店
資本金 武千萬圓
本店 大阪高麗橋
頭取 安田善五郎
副頭取 小川爲次郎
支店長 影山省二

▲東京内田特製品▼
京日特選 白ズック靴
一足 三圓八十錢（送料四十錢）
總ゴム底製にして調製の入念と製品の確實とは『東京内田』の靴として世に定評ある品、堅牢ゴム底と、精選せる白ズックを使用せし故他品に比し數倍の耐久力を有する實用靴としてお奬め致します。御注文は（足袋の文數）（靴の文數）御忘れなく御明記のこと
合資會社 京城太平通 京日代理部 振替京城三〇〇番

お料理の道しるべ
池田理學博士發明
日英米佛專賣特許
味の素
お料理の上手下手、慣れ不慣れに拘らず、誰方がお使ひになつても手輕で即座に美味しく出來るやう味の素が親切に御案内申上げます

通俗太閤記

第百七十九回

松林伯知講演　加藤由太郎速記

…御覧いたせば多くの士卒を損ぜず、私に戦はずして城を乗つ取ること、と覚ゆる様に藤吉郎存じます』信長公は藤吉郎の述ぶる事を聞し召し『尤さまさむ、然らば早速に使者を遣はさん』と茲でお使をお立になつて高野山へ遣はされ、山路の返答を聞かされる、然るに彈正の申すやう『蜂須賀、前野と申合せ、安藤守を説伏いたさせ、三人一緒に参上仕るべきやう御約束をいたせし事故、殿へ使ひを遣はし相談せしめし處、安藤守より何とも申越さゞる間、又使を申遣はし、使ひの街道に手間取り候中、何とか思召けん御出陣ありしかば、其方にて御立寄なく今日まで何とも申遣せず、又其の前へ参上せしこともなく人質を参らせし事もなければ降參の詮なし、降參を約と爲せられる事こそ却て心得難く候、御威光の時此方より迎ひ討ちをいたさゞるに依つて罪が甘志と知し召すべきを、左はなくして違約の罪を咎むること、彈正迷惑千萬に存じます』と云ふ返答である、信長公之を聞いて大いに怒り、憎き彈正が言葉かな、其儀ならば速に押寄せて攻め潰せといふので、翌年の二月八日、岐阜を御出陣と御定めになる、從ふ處の軍勢は美濃尾張及び三州の加勢、並びに勢州降參の軍兵合せて四萬餘騎、信長公御陣以來初めて斯る大軍を引率いたして御出馬になつたのである。然るに其太刀風凄烈にして四邊を拂ふばかり、旗風日輪に百倍して旗纏の輝く有様、勢ひ正々堂々として桑名へ御着陣になつた、其處で瀧川左近將監は自ら出迎へ申上げ、桑名へ御本陣を揃へたが、籠城は中々這入ることは出来ない、大將分だけが桑名城へお乗込みで其他の者は桑名の城中へ充満した、北伊勢の兵卒は其威に怖れ、心安きものは一人もない、實に廣大な勢ひ、されど高岡、神戸、入田、安濃津、關野、楠の城は、皆は此の大軍押寄せると雖も、屈する色なく籠城して、寄手遅しと待受けたるは流石に勇猛なもので、さて信長公は去年よりの意趣もあれば、先づ第一に高岡を攻め落し、即時に神戸へ押寄すべしと高岡へ軍勢を進める事を仰せ出された、藤吉郎それを聞いて藤『味方大軍を擧げて御出馬ありしは、彼の一城二城を攻め潰して御腹癒せになし玉はんは御威光に似たり、又彼等如き小人はお討ちに出て、國賣降參仕るべきにて、君の御威の程を示さんは此時にございます、只敵を討つを以てするは大將の爲さゞる處』信長公聞し召し信『彼の輩は去年我れを欺き、先達使者せし者に對して無禮をなしたる者共なり、本心より如何に説くと雖も、降參覺束なく、よし又降參するとも、將來の處慥じ難し、何うぢや木下』藤『左様にお疑ひはせ玉ふは、敵を用ひて敵を防がせること能く候、彼等が本心から降伏仕るやうにいたすべき妙計もございます、先づ味方の軍勢を諸方へお分け遊ばし、北伊勢の城々を攻めるやうに見せ玉はゞ、小身の國人ども、聞き怖れて便宜を求め、御陣本に下り候ふべく、夫等に充分の御恩みを施し、本領安堵仰付けられなば、城に籠もる處の武士共何れも夫等の縁者ならぬはなく、次第々々に其節を承はり、心變りいたすべし、其間に又行[illegible]…するか肝要にございます』信長公は藤吉郎の言葉を尤もに思召され、即ち諸軍勢に手分けを遊ばし玉ひ、三千餘騎を一手として鵜、八田、安濃津、關野、神戸、高岡、其外城には楽、服伏英、國府等の城々へお差向けになつた。

寫眞　京城旭町一丁目　河原寫眞館　電話本局二九八一番

ドクトル女醫　中村齒科醫院　明治町二ノ五　電本一五八三

新柄ネクタイ新荷着　柄自慢　明治町通り　富屋

江戸趣味　蒲焼　川長

吉野丸の渡歐者

[illegible]

X光線の治病効果

X光線は痛痒も無く眼にも見えないが患部を病竈へ透徹に潜入せしむると其透過の作用を經して色々の病菌や病的細胞等を破壊して治病上偉大な効を奏して來ます、然し若し其病竈の位置か病巣の深さに相當せぬ場合にはX線は病竈以外に吸收されて全く無効と成るものですから技術の熟練に依つて始めて偉効が奏はれるので有ます

◇最も良い病證は

るいれき。わきが。濕ね。頑癬。陰部濕疹。にきび。水蟲。頑固な痔。痛。病。等です。是等に困つて居る方は我社の物療部へ来られん事をお勧め致します

京城日報社代理部内　電話光化門四〇〇、六二三

將棋新手合(五)

於釜山大廳町池田圓次郎氏宅

先香落　▲五段島田與平(福岡)　△池田圓次郎(釜山)

(前號指了迄の局面)

△持駒　池田氏　角歩歩

(手番)　▲一一歩ナル　△四七馬　▲四五金　▲五六馬　△六七角　▲六五馬　△六六歩　▲四七馬　△四八歩(ヌ)　▲同馬　△二一と(ル)　▲八五桂　(以下次號)

舞呂木七段講評

△(ヌ)四八歩打ち手筋なり

△(ル)二一とと あせらず寄てゆくは大によろし

人蔘エキス　純蔘精　京城府黄金町三丁目(交番側)　佐野高麗人蔘製所　電話六七六番　振替城四一三六

七月十七日(舊暦六月四日)

▲九紫▲暗剣南▲火曜▲辛卯▲先負▲成▲尾宿

▲九紫▲ 辻褄に手を出して失敗し易い日慎み第一 艮と西と巽が吉

▼一白▲ 身のほどを辨へて進まないと思はぬ失敗を招く 東と坤が吉

▼二黒▲ 何事もすらすらとはかどる好都合の日大に取引有利 巽と坤が吉

▼三碧▲ 福分多くすべて好都合 引越し旅行見合せ 乾と壬と癸が吉

▼四緑▲ 漸く調子づく日大きな計畫に着手して大吉 乾と艮と西が吉

▼五黄▲ 進んでも退いても相當の利益を收め得る日 西と巽と東が吉

▼六白▲ 物事の喰違ひ易い日 新計畫は見合せて利 西と巽と乾が吉

▼七赤▲ 労多く利少き日 動けば動くほど凶神詐で 巽と坤が吉

▼八白▲ 冠氣旺盛 大に敵を挫く日 進んで首尾し諸事注意 と東西が吉

關釜連絡船

釜山發　午前十一時　午後九時三十分

十六日　朝、景福丸　夜、徳壽丸

十七日　朝、昌慶丸　夜、新羅丸

十八日　朝、景福丸　夜、徳壽丸

演藝案内

日活直營　喜樂館　本町壹丁目　電話五九七番

◯十一日より封切興行として大提供　▲實寫　フォックスニュース　中空の冒險　▲喜劇　凸坊の出仕　長尺　▲米國パテー映畫第五回目　活劇　天空の怪物　九卷十巻　全十四卷　猛烈極まる大都市の天地を背景として凄惨なる白兵戰が展開せらる!!　時代劇　千代田の刃傷　全五卷　松平外記　十一代將軍家齊公の時世に殿中御書院番の若侍松平外記は一身を犠牲として[illegible]を亡くす、忠僕あり義侠あり纏綿ある事に近來の大英作　日活向島撮影　悲劇　白痴の娘　全五卷　市川春衛、澤村春子、鈴木歌子主演　可憐なる妹を限りなく愛するが故に[illegible]己が妹を限りなく愛するが故に…

特約　活　日　夜　大正館

◯十一日より大公開　實寫　夏の都ベニスの風景　長尺　◯オリエンタル會社作品　人情劇　ライオンの復讐　三千三百呎　印度のある臣下が大名を殺して城主となる其新城主は神罰を持つて女を手中の花としようとかゝつたが大名の靈を受けたライオンは新城主を殺して復讐をとげた　オリエンタル會社提供　正喜劇　思ひ出の戀　二千五百呎　エリシヤとブルーデンスは親の許さぬ戀に悶へたがお互は其塊に蘇生した　大活　短氣のポップス　全六卷　アメリカン映畫會社提供　ウイリアム・ラッセル氏が得意の妙技を發揮した活劇中の活劇　松竹キネマ會社最近の代表作品　悲劇　山暮る　全六卷…

松竹キネマ直營　黄金館

毎日晝夜　七月十一日より封切公開　パラマウントマガジン　全一卷　實寫　…の進化　ドロシイギッシュ嬢主演　正劇　感化院の娘　全五卷　ボーリシヤノンと云ふ陽氣で樂天家の娘は感化院長の厳しい態度に不満を持つてわざと罪を犯し入獄した…　大連續　唸る鐵腕　第十一、十二　四卷提供　ウイリアム・ダンカン大奮闘主演　メキシコの原野烈風颯々として月影暗く秘密の比地を背景として豪壯無比の爭闘が捲き起つた　松竹キネマ大作品　岩田祐吉、栗島すみ子、正邦宏、米津左喜子共演　現代劇　闇を行く　全七卷　白雲の流れ草のそよぎさては小鳥の囀りげに自然も人も只幸福に思はれる山村にのみ生きてみる様に思はれる樣な…起つた物語り

京龍座　龍山　電話三二番　七月八日より東京歌舞伎一座　歌舞伎劇　わ…劇　見容會

浪花館　明治町　電話二六〇　七月十四日より特別大興行　…

月やく　水き詰りや不順にて御心配の方は迷はず御相談下さい… 東京… 齋藤製薬所

高橋藥學博士監製　胃腸藥　ゴルフ　食後に病後に　色々の胃と腸の病氣營養不良等に効あり　定價一圓五十錢、七十錢　一圓、一圓八十錢　東京室町　泰昌製藥株式會社

全治水　方全治水を御用ひあれ　●全國到る處の各藥店にあり　定價 十錢 廿錢 卅錢 五十錢 送料 貳錢　京東 日本橋 尾澤商店

りん病　は消湯ささ　急性も慢性も只一剤で奇妙にヨクナル他に類なき專門良藥あり切手三錢送れ秘密に教ゆ　名古屋市中區流川町　小栗作造　たむし、水むし、いんきん　共他皮膚病一切の眞の御婦人御子供衆などしみる方にもお厭の方にもしますいたまぬ　東京市方　合名會社

膏真貴　青薬と云へば　リウマチス、シンケイ痛、肩ノこり、打身、キリキズ、ミヅ上リ、ネンザ　きめ確かな　藥價五十錢迄　全國到ル處ノ藥店ニアリ　本舗　京都東洞院三條　藤村壽堂
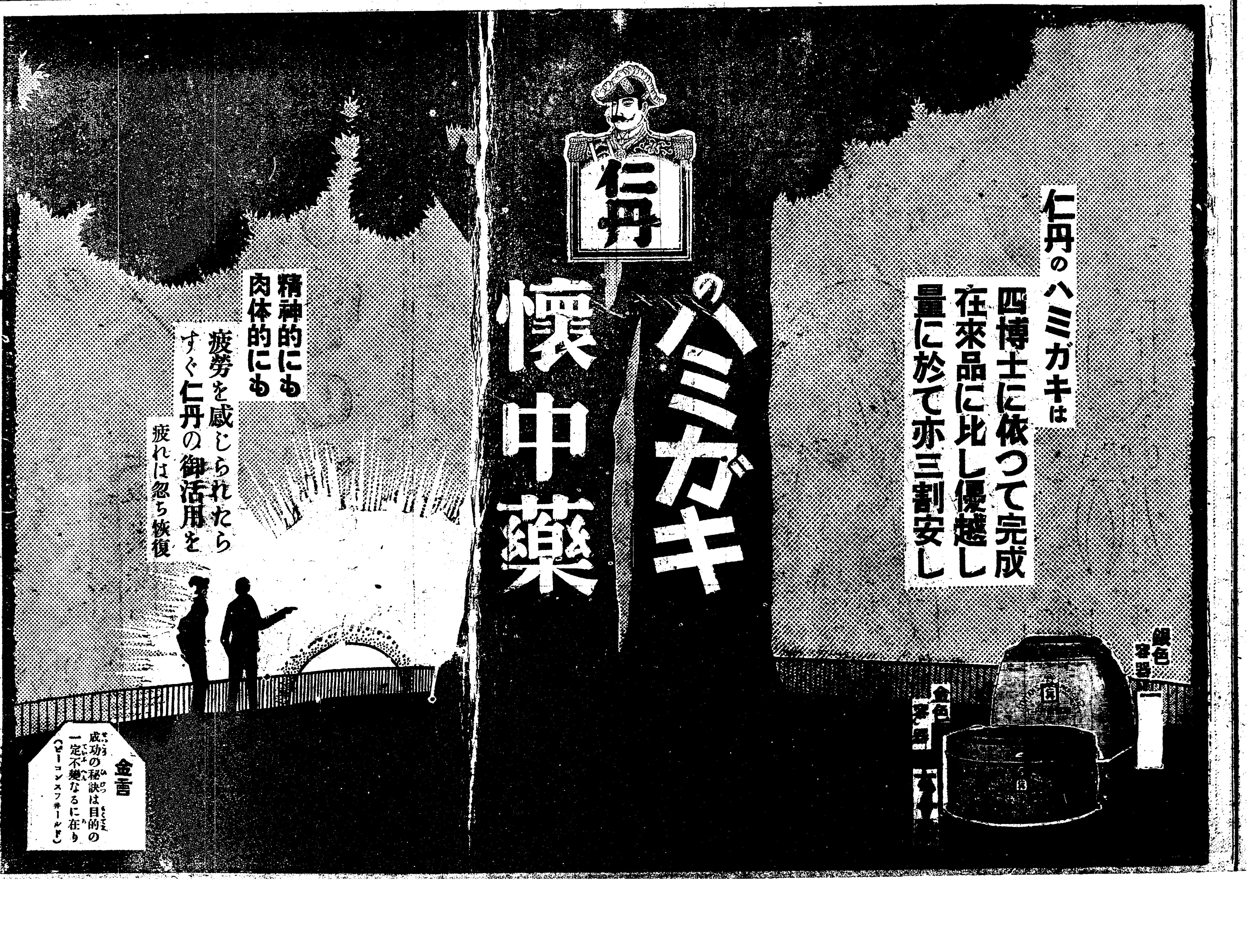
ロートニサシテ　パッと目ヲアケテゴランソノヨイ心地　目ニ見エテズンぐトキクシマズイタマヌ　井上博士ノ　ロート目藥　ロート目藥には消毒した布と新藥の点眼器を添ゐてあります。定價 小瓶參拾錢 大瓶五拾錢 中瓶（?）　本舗 東京 大阪 山田安民藥房　●全國各藥店にあり